

预付费卡表平台系统说明书

对应产品如下：



江苏森维电子有限公司

目录

| | |
|------------------------------|----|
| 预付费卡表平台系统说明书 | 1 |
| 1. 打开软件及软件激活 | 3 |
| 1.1 打开软件..... | 3 |
| 1.2 软件激活..... | 3 |
| 1.2.1 软件提示已到期..... | 3 |
| 1.2.2 弹出注册信息..... | 4 |
| 1.2.3 登录软件..... | 5 |
| 2 软件参数设置..... | 6 |
| 2.1 电表类型管理..... | 6 |
| 2.1.1 点击电表类型管理进入电表类型设置。..... | 6 |
| 2.2 预置类型管理..... | 7 |
| 2.2.1 点击预置类型管理进入设置..... | 7 |
| 2.3 电价设置..... | 8 |
| 2.3.1 点击电价管理进入电价设置..... | 8 |
| 2.4 开户设置..... | 9 |
| 2.4.1 点击开户进入开户设置..... | 9 |
| 3.现场开户..... | 11 |
| 4.报警功能提示..... | 12 |

1. 打开软件及软件激活

1.1 打开软件

| 名称 | 修改日期 | 类型 | 大小 |
|----------------------|------------------|--------------------|----------|
| Report | 2020/2/28 9:45 | 文件夹 | |
| 售电软件 | 2020/2/28 9:45 | 文件夹 | |
| 新建文件夹 | 2017/11/18 10:49 | 文件夹 | |
| borIndmm.dll | 2008/3/15 11:54 | 应用程序扩展 | 22 KB |
| IC.mdb | 2020/2/28 9:45 | Microsoft Acces... | 1,760 KB |
| Mwic_32.dll | 2011/4/28 9:11 | 应用程序扩展 | 200 KB |
| myini.ini | 2017/11/18 10:48 | 配置设置 | 1 KB |
| Project1.dproj.local | 2015/9/23 14:36 | LOCAL 文件 | 1 KB |
| project1.exe | 2017/11/22 10:25 | 应用程序 | 8,646 KB |
| WriteCard.dll | 2014/2/28 13:35 | 应用程序扩展 | 348 KB |

File information for project1.exe:
文件版本: 1.0.0.0
创建日期: 2020/2/28 9:45
大小: 8.44 MB

1.1 如图所示打开软件

1.2 软件激活

1.2.1 软件提示已到期

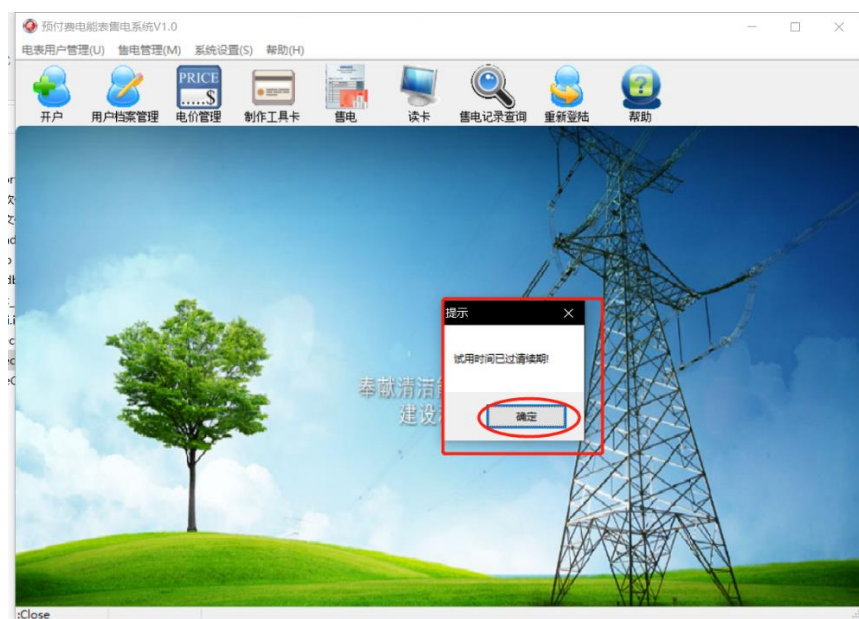

1.2.2 弹出注册信息

将图内[邀请码]发给我公司工作人员。我公司会发回[返回码]填入。

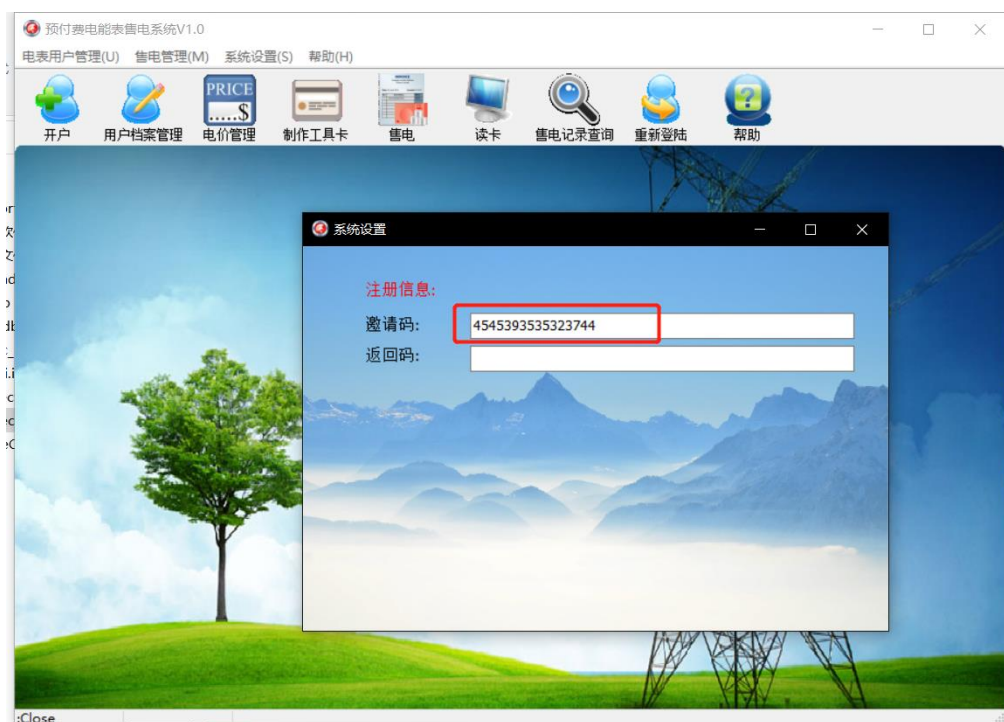

将[返回码]填入，即可激活完成

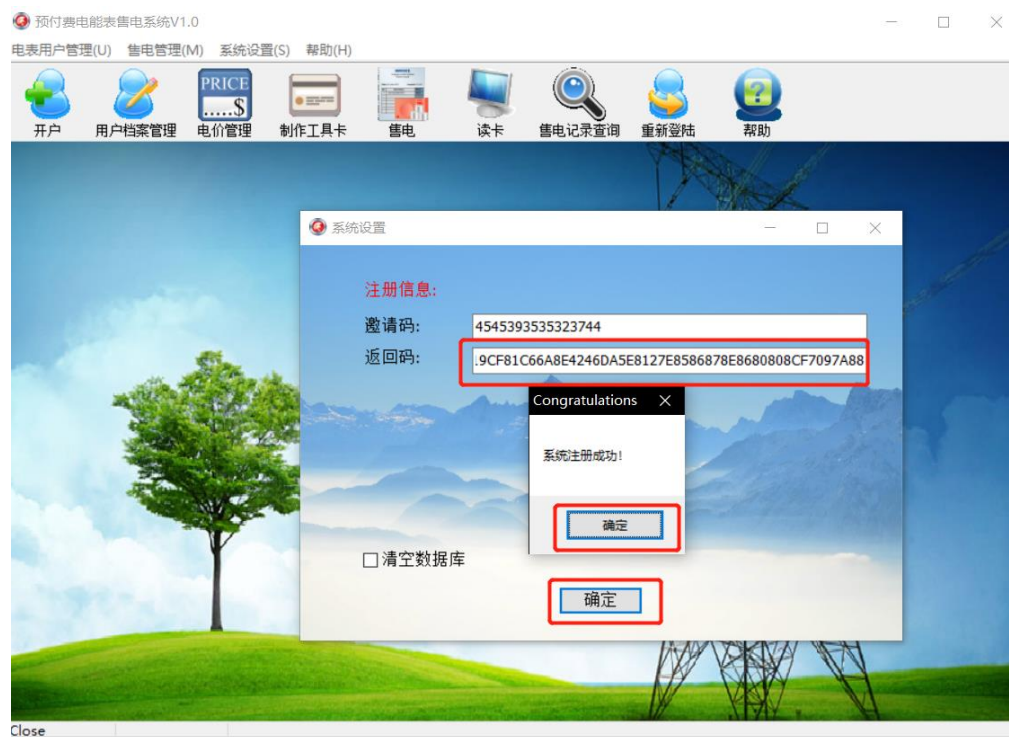

1.2.3 登录软件

[密码]: 111 点击[登录]。

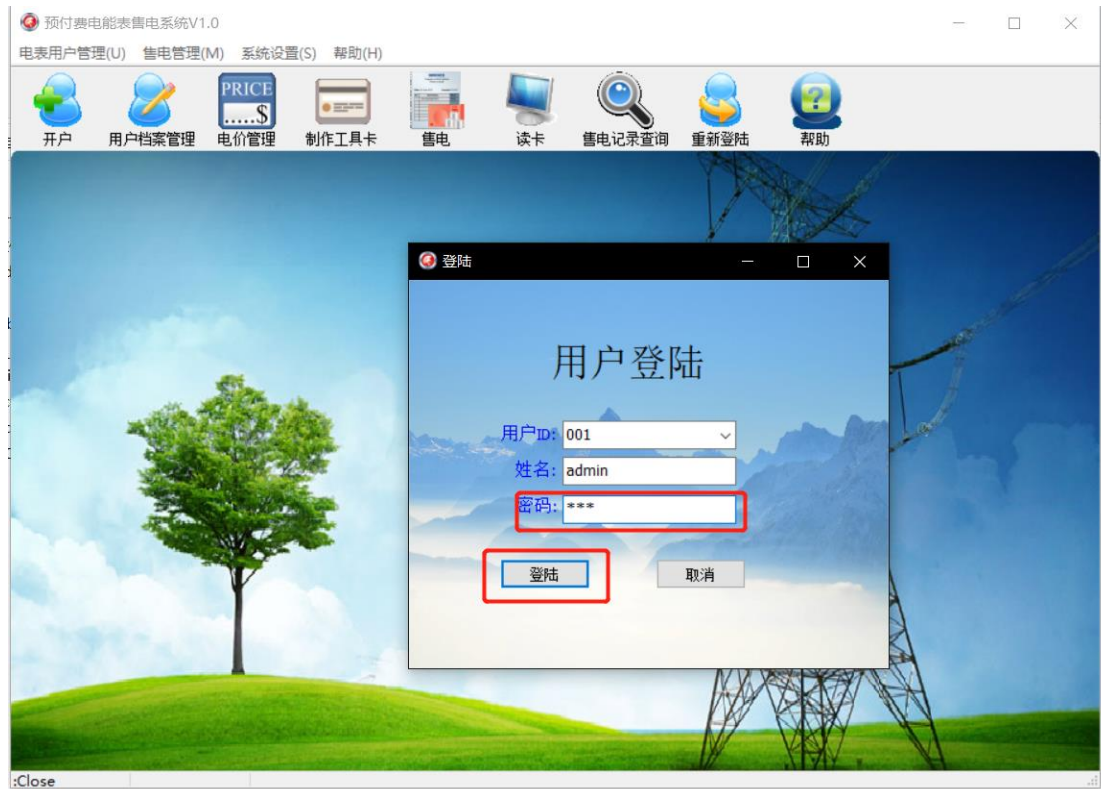

2 软件参数设置

2.1 电表类型管理

2.1.1 点击电表类型管理进入电表类型设置。



- 1.[电表参数]会随后续设置改变;
- 2.[类型名称]会随[表相数]改变;
- 3.[电表常数] · [安培数] · [电表电压] · [表相数] · [安培数]都按照表计铭牌上标识的填写。

2.2 预置类型管理

2.2.1 点击预置类型管理进入设置



- 1.[预置类型], 填入名称;
- 2.[显示报警电量] · [断电报警电量] · [屏显时间] · [透支电量]按客户想要的的数据写入;
- 3.[超负荷延时时间]建议 0;
- 4.[电表倍率]按实际情况填写, 例如 600/5 的互感器, 即填入 12;
- 6.[囤积电量]为固定值 99999;
- 7.[电表类型]按表计选择;
- 8.[负荷功率限制]要超过最大功率;
- 9.[抄读日]为默认参数。

2.3 电价设置

2.3.1 点击电价管理进入电价设置

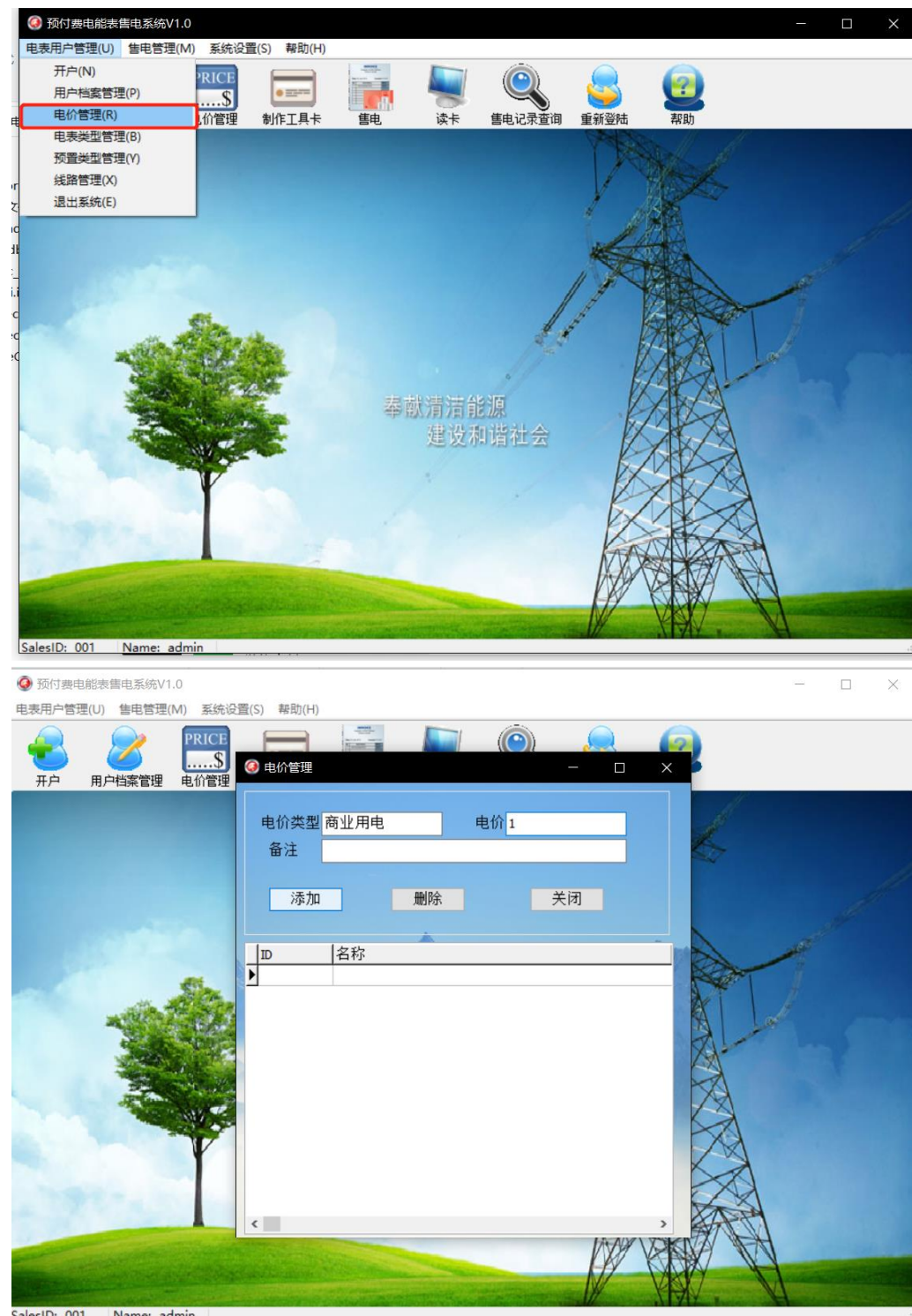

- 1.[电价类型]填入电价名称;
- 2.[电价]填入需要设置的电价;
- 3.点击[添加]即可完成

2.4 开户设置

2.4.1 点击开户进入开户设置



准备读卡器和卡，芯片朝上。



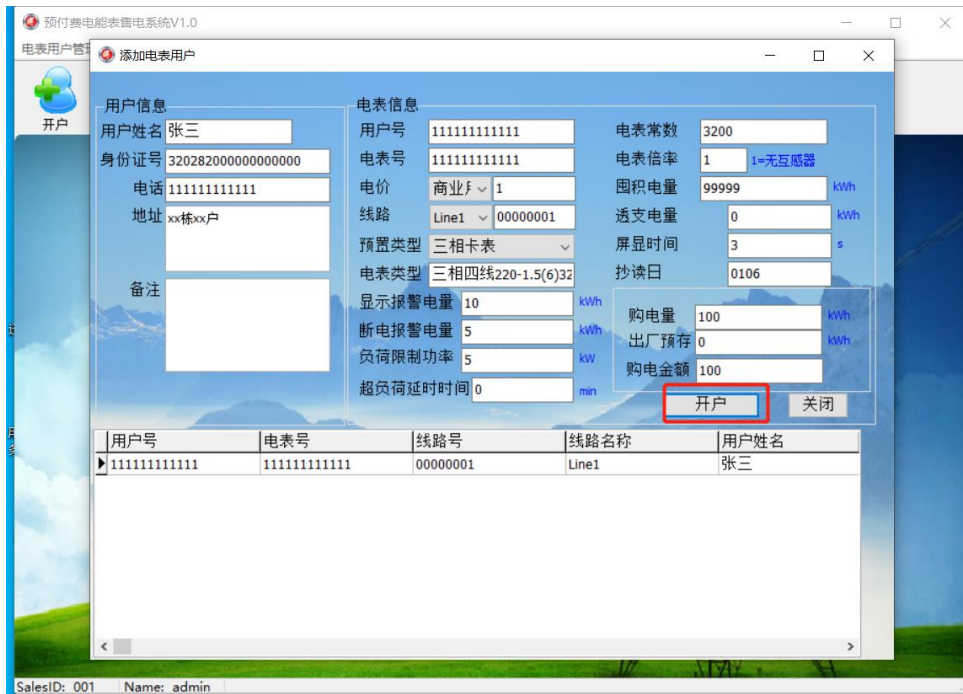

- 1.[用户姓名]·[身份证]·[电话]·[地址]·[备注]按实际情况选填；
- 2.[用户号]建议与表号一致；
- 3.[电价]选择已经设置好的；
- 4.[线路]选择已经设置好的；
- 5.选择[电表类型]后，后面参数会自动填入。
- 6.[购电量]和[购电金额]只需填入一项，按实际充值填入。

3.现场开户

将开户好的卡,插入现场表计内即可完成开户。提醒的是卡芯片朝左侧一次性快速插入电表,保持 5s 后拔出即可。



3.1 开户成功

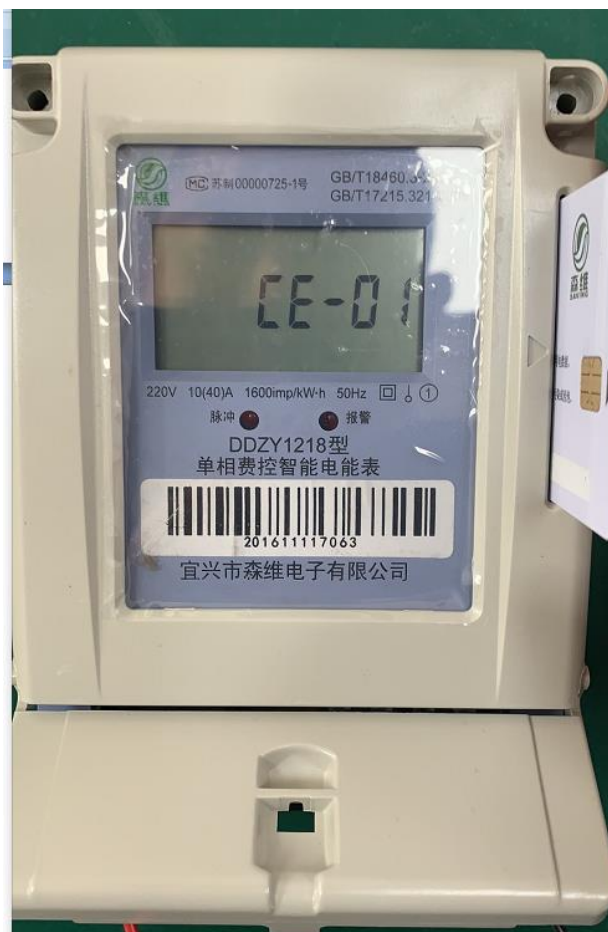

3.2 插卡失败

4.报警功能提示

当出现下列故障或报警项时，LCD 立即停留在该代码上，并且蜂鸣器报警提示。

当电能表出现故障时，显示出错信息码（用 CE-X X 表示）：

- 1) CE-01 卡格式错误；
- 2) CE-02 密钥错误；
- 3) CE-03 区号错误；
- 4) CE-04 用户号错误；
- 5) CE-05 购电次数错误；
- 6) CE-06 囤积电量超限；
- 7) CE-07 多次重复开户